夕刊

朝鮮日報

國策決定을圍繞코 軍部와藏相對立

增稅一元論對軍備、平和二元論

結局首相裁定에落着?

【電通東京電話】一九三六年을目標로하고 國策을決定하려하는 五相會議는二回의協議를거듭하엿스나 아직何等結論에到達되지못한狀態에잇다 그리고同會議의眼目은 一九三六年을契機로한 日本과諸外國의國際關係에對하야 如何히國防工作과 平和外交工作을調和하는데잇다 그러나 前三回의會議의情況으로보아서는 陸海兩相의 增稅一元論과 高橋藏相의軍備平和兩立의 二元論은서로對立되어 아직妥協點에 到達되지못하엿고 高橋藏相의二元論에對하여는 五相會議『멤버』以外에잇서 山本內相의支持가잇고『멤버』에잇서는 廣田外相이此를 支持하야 對米關係에잇서 平和工作의餘地가 잇는것은 勿論對露關係에 잇서서도亦是平和工作의 餘地가잇다 軍備充實의不足을 補充하는데잇서 平和工作으로써 하라고한다 그러고軍部에서主張하는 增稅論은此論者에依하야 反對를밧고잇는 現狀으로써 今回의五相會議는 多大한注目을集中하고잇는데 結局兩者間의妥協成立은困難하고 齋藤首相의裁定을가릴수밧게업다고見測된다

荒木、大角兩相 增稅斷行을主張

『非常時局에備하기爲하야』

第二次五相會議에서

【電通東京電話】國防對策及外交方針의 根本政策을 樹立할第二次五相會議는 六日定例閣議散會後 午後一時부터 永田町首相官邸에서開催하고 먼저齋藤首相으로부터 去三日 開催한 第一回五相會議에서 大略 根本趣旨를 알엇다고述하고 明年度豫算을 具體化하기前에 國防上의 對策及 列國並對中對露外交方針의 基調를 的確히 決定하야 國防外交上의 協定을 圖치안흐면안될必要가잇다 그리고 此際五相隔意업는 意見을交換하야 審議를進하고저한다는希望을述하야 다음大角海相은 一九三六年의 『론돈』條約改訂期에對한準備工作으로서 主要事項을列擧한後 第二次補充計劃의內容에對하야 詳細說明하엿다

荒木陸相으로부터 滿洲의現狀並 露國의 五個年計劃漁撈狀況을述하고 最近 露滿國境方面의 露國의策動狀況을 詳細 說明하고 또 日本의航空軍의 施設에伴한對策 滿洲 北朝鮮과 日本交通의 連絡促成에伴한 國防施設等에對하야 說하고 廣田外相은 日中關係의近況對列强並米露에對한 外交工作의 方法을 述하고 다시 今後經濟外交로부터 進하야多邊的文化外交政策을取함에는 在外公館의 新設等을 비롯하야 여러가지 文化施設을함을 要한다고說明하고 外交的立場에서 意見을述하엿는데 大角、荒木兩相은 國際的孤立의 現狀에서는國防第一主義를 標榜하고 適進치안으면안된다 國家財政은假使 赤字公債를 行치안으면안될現狀에잇스나 非常時局에 備하기위하야는 此際增稅를 斷行하야 國防의安泰를 期치안으면안된다고 力說하엿다 이에對하야高橋藏相은 今後 平和的外交政策에依하야 局面의 展開를圖하기에努力하고、國防費調達의 增稅는 相當히 考慮할것이어서 이것은 國內産業上에重大한 影響을 及하는것이라고述하고 結局 意見이一致치못하엿는데 來十日 閣議後에 第三次五相會議를續行하기로하고 午後四時十分 散會하엿다

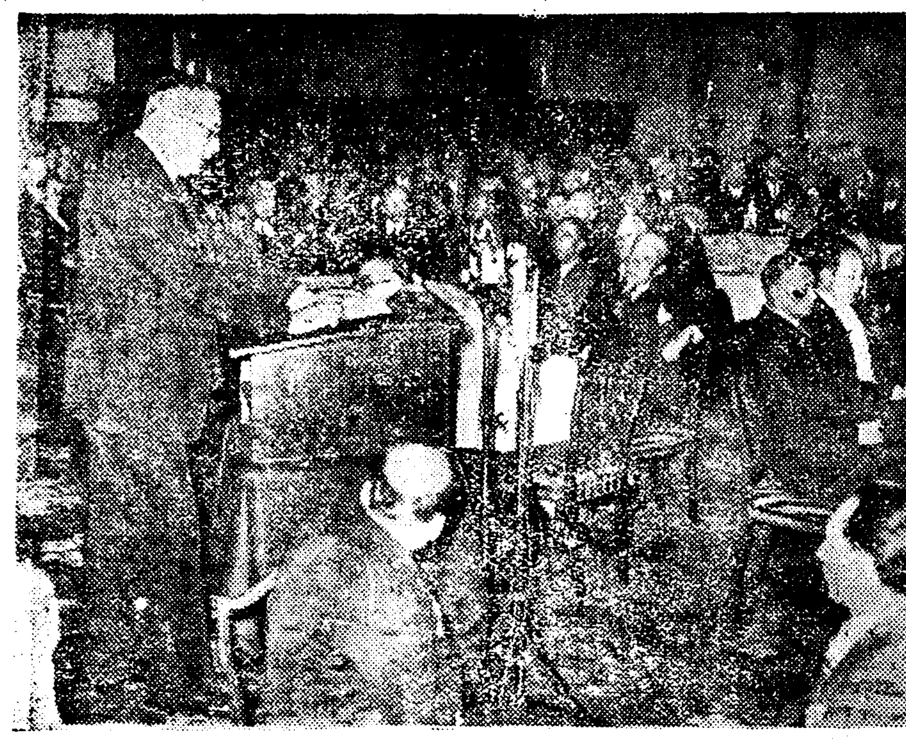

【海外寫眞뉴쓰】獨逸外相外國記者團招待◇寫眞은招待會席上의『폰·노이라드』外相의演說 獨逸外相『폰·노이라드』男은去九月十五日 伯林駐在外國新聞通信記者團을『호텔·카이저호프』에招待하야 獨逸의 對外親善外交를 强調하는同時에 記者團의 好意로서의 支持를要請하얏다

『우』『파』兩國: 玖馬新政府承認

【華盛頓하바나五日發】『우루과이』『파나마』兩國은『산마틴』博士를大統領으로한 玖馬新政府를承認하엿다고 五日玖馬國務省에서發表하엿다 그리고當地駐在米國大使『웰스』氏는 華盛頓政府의 玖馬新政府承認에關하여는一切沈默을守하고잇다

荒木陸相談

【電通東京電話】前回에繼續하야意見의交換을하엿다 豫算의關係가잇다하면 잇다할수도잇스나主題는 말하자면 이로부터日本이 어데로進해가서將來의日本은 如何히建設할것이냐하는 根本問題를硏究하는것이다 적어도 나로서는한번도 豫算에 言及한것은업다 今回의 會合에서 말이進行하엿다고 하면 말할수업는것도 아니나 具體的인國策이라는 方面에는 아즉全然 드러가지안엇다 國策을決定하는것은 勿論 最大急務인바 現狀이 이것을세우라면 日本은 如何한模樣에잇는가를 分明한 豫想을하는것이 先決問題임으로 前後二

高橋藏相談

【聯合東京電話】今日의會議內容은 말할수업다 이다음은回모다이問題 卽現狀의認識에對하야論한것인바 各閣僚의 觀測 思考가各各다르므로 如于 어떠케進行되지안는다 이대로는 大演習前에 못나가기를期待할수업다 아마來週火曜日에나될것이다 내가國防外交에 어떤意見을가젓는지 諸君의 想像에맛긴다 外交는 決코 쌈을하고귀함이아니다 世間에서는外務省과陸軍省間을 어떠케보는지모르나 나의보는바로는 決코 兩者의 意見은 隔隔되엿다 國防問題는 當然한問題라고 생각하므로 根本方針을 決定하지안으면 안된다 이方針이 決定되지안으면 明年度軍事費도 定하기어렵다 閣議는 大演習後의十一月上旬으로 될것이다 이것으로 充分히될터이므로 걱정은업다

事務的査定으로 五割程度削減?

五省聯合會議에最後를決定

海軍二期補充計劃運命

【仙台東京電話】明年度豫算의核幹인軍事費 特히 海軍의補充計劃을 三年後에두고重大한意義를가지고잇는 海軍豫算六億八千萬圓及第二期補充計劃費七億七千萬圓이 如何히 査定될런지는 全國民이 共히注目하는 焦點인데 그注目의焦點인大藏省은 主計局의手에依하야 目下그査定을 斷定하는바 아즉確定한結論에이르지 못하엿다 그러나 海軍側에對한情報에依하면 主計局의 純然한事務的 査定의結果는 第二期補充計劃費約七億七千萬圓을 約三億二千萬圓에 削減되엿다고傳하며 軍側에서는 그程度로는到底히容認할수업슴은 勿論임으로 五省會議에서 大角海相으로하여금 全力을要求貫徹에盡力식히는同時에 陸軍과서로呼應하야 國民的支持下에全豫算의貫徹 特히第二期補充計劃의豫算總額承認에 努力하기로되엿다 大藏省으로서는 現在及將來의財政計劃의 立場에서 軍事費先議、軍事費의 全額承認에는 곳贊成할수는업스나 五省會議에서 政府의最高方針이 決定될수잇는대로 軍部兩省의要求에關하야 努力할方針이다 故로今回의軍事費의決定은 全혀 五省會議의結果에待하는外에 他途가업는데 果然그것이 如何히處置될는지 頗히 興味잇는바이다

石井、深井兩全權歸朝

【聯合神戶電話】列國의關稅를 熱하고『론돈』에서 開催된 國際經濟會議에 日本首席全權으로서 列席한 石井、深井兩全權一行을태운 郵船箱根丸은 五日 午後六時 神戶港에入港하야 全權一行은『오리엔탈호텔』에서 晩餐後 同八時四十分 三宮驛發 列車로向東하엿다

英綿業者代表 近近本國으로撤回

【電通씸라六日發】 바에依하면 英國當業者代表는 來週十四日外지『씸라』를 出發하야『델리』及『쏨베이』에서 二三日靜養한後 英國으로撤回할豫定인대 會議가豫期한바와가치 進行되지안음으로 자못悲觀氣分가잇는모양이다

進退兩難의聯合軍 必死的으로抵抗

中央軍二個師團增派

【聯合天津六日發】北方으로退却한方振武、吉鴻昌聯合軍은最近再次高麗營、唐山、昌平方面으로向하야 攻擊을開始하고잇는데 右는中央의指令을바든宋哲元軍이 南下하야方、吉聯合軍의退路를遮斷하엿슴으로 南北으로부터中央軍의攻擊을바다 進退兩難에陷한結果로 斷末魔的最後의 發惡인것이判明되여 北平軍事分會에서는 此를殲滅키爲하야 二個師團을增派하기로되엿다

後繼內閣問題로 各派策動이猛烈

『자모라』大統領進退兩難에陷入

辭職後의西班牙政情

【聯合마드릿드發】目下西班牙는 總辭職한『레루』內閣의後繼組閣問題를圍繞하고 各派의策動이猛烈하야 險惡한空氣가澎漲되여잇다 大統領『자모라』氏는結果의如何를 不問하고 어대까지 革命의徹底를强迫하는 社會黨內의與論과 議會解散을要求하는右派와의間에 進退兩難에陷하여잇다 東部『카스로』나야에서는 電氣瓦斯職工이罷業을開始하엿슴으로 戒嚴令에近似한防護令이公布되엿나

『日本은實力으로 米國驅逐을企圖』

『업톤크로즈』氏談

【聯合빅토리아(까나다)五日發】東洋觀光團을引率하고 來한『업톤크로즈』敎授는 上陸拒絶問題를惹起한 反日案『업톤크로즈』敎授는五日 遣하엿다 日本은바야흐로 米國을實力으로써 東洋으로부터驅逐하려고 組織的準備를進行하고잇다 맛치日露戰爭當時 露西亞가敗한態度를보이고잇다 日本은最初米國人을太平洋으로부터 驅逐하려하다가『루즈벨트』大統領의海軍建造再開始의 際 空骨的態度를버리고 이제는實力에訴하려한다

日印棉業者會議 何等의妥協點도未發見

印、次會議延期通告

【電通씸라六日發】最初의進退谷에當面한 日印政府交涉에何等의曙光을投할것으로 豫想되든 六日의當業者會議는結局何等의 成果도엇지못하고終了되엿는데 印度側에서도 엇은바가업은模樣이다 따라서七日의 政府代表會議는 그成果를重大視하고잇든바 印度政府는依然事情에依하야서라는 名目으로 七日의會議延期를通告하엿다 第六次會議는九日(月曜)로延期하기로決하얏다

【電通씸라六日發】日印當業者代表會議第二日은六日午前十時半부터『세실』호텔에서開催되야 關稅問題、輸入割當問題에對하야 協議를繼續하얏는데 何等意見의 一致한바업시 正午散會하얏다 同日의會議에나타난바에依하면 印度側은엇더케든지 速히妥協點을 發見하야解決하려고 焦燥하고잇는模樣으로 五日中印度政府와 當業者가會見懇談한바 官民이協力하고잇는點이 明白히立證되엿다 次回는 來週月曜(九日)에開催된다

人事·集會

▲宇垣總督 樂浪出物館開館式에臨하기爲하야 視察을爲하야 同地에赴하엿든宇垣總督은七日午後十一時三十分京城着列車로歸京豫定

▲姜大淑氏(高敞高普理事)用務를帶하고上京苑洞七七의六號에

八面鋒

首相、藏相、內相은公債政策에一致、陸相海相은 增稅政策에一致。

◇一致되면서도 不一致되는것이、非常時豫算內閣의風景。

◇米穀調整案大化로 農林省에米穀局을 新設計劃。

◇局을두어도 解決이안되면、省을設置하게될順序인가。

◇棉、麥借款의一部로、治蝗水渠을하자고、中國의一部에서떠든다。

◇살스되나먹을때는 新作路나고、콩스되나먹을때는 停車場짓는다드니、돈뿐先것은、모조리『쓰리』자한안가。

獨逸의失地回復問題

歐洲不安의震源

洪陽明

六、亡命者의樂園化한『쌀』

다음은 東方問題에서 눈을돌녀西方으로 向하야보면獨逸의失地는 佛國에割讓한歐洲의 富庫『알사스로렌』이잇다。그러나이것은 佛國이普佛戰爭結果獨逸에빼앗기엿든것을 다시 차저간셈임으로 現下第一段의 帝國의目標는되지못하고、또白耳義에割讓한、『오이펜』『말메듸』의小地區에對한態度는 아즉不明하다。오즉現在에잇서 興味잇는것은 『쌀』地方問題이다。『쌀』盆地(Saar Basin)는『알사스로렌』과『라인』江사이에잇서 面積七、三八〇平方粁 人口七七三、七六四人을가진要地로、獨逸石炭 全産出高의四五%를占하야 獨逸重工業의母胎가되든地方인데、벨사유條約에依하야、十五年間聯盟의 委任統治下에 잇게된것이다。國際聯盟에서 委任한 佛國人政務委員을 首班으로한 總員五人의政務委員會가此를支配하고잇다。그러나 十五年後에는 人民投票에依하야 그歸屬을決定하기로된것임으로 그期限인一九三五年에는 大體로보아그住民이 獨逸人인以上、獨逸에歸屬될것은 旣定한事實로看做되고잇다。그러나 여긔興味잇는事實이한가지잇스니 그것은 다른것아니라、最近의外報를綜合하여보건데『쌀』地方에잇는 一部의住民은只今부터 이따이다시 獨逸로還附되는것을 不肯하야 又明年의 人民投票를中心으로 獨逸住民間에는 相反하는두傾向이 猛烈히反撥하고잇다는것이니 獨逸人으로서는하지아니할 뜻한現狀대로의維持를希望하는 一部의住民이란、달은사람들이아니라『힛틀러』政府의彈壓에 못견듸어 이곳으로亡命하여온 數千의 社會民主黨、共産黨系의人物과및 그들을支持하는住民들이다。이들은、이곳을當分間그들의 政治的再起準備를爲한 策源地로하기爲하야 獨逸에 最近한本據로 當分間나치스獨逸에의歸屬을阻止하는運動을 이르키면서 임의反히틀러運動을 住民間에 組織的으로展開하고、社會民主黨의『네오』『떠이취』『차이퉁』外지게 日刊新聞을 行하고잇다。이에對하야힛틀러政府는 極度로 憤慨하고잇지마는 따는名目上自己의 이나마、모든行政 警察權이聯盟에서 派遣한委員에게잇고 佛國軍隊가 駐兵하고잇슬뿐아니라 이곳을 가려면 라인랜드를 通過하여야할터인데、라인랜드는 벨사유條約에依하야 獨逸의 非武裝地帶가되여 聯合國側의軍隊가 駐屯하고잇슴으로、佛國과決定的戰爭을 覺悟치안는限、아모런 方策이업나。그結果 考案해낸것이『셀레리스트』를携帶한平服나치스突擊隊와暗殺團의 派遣이다。그러나이일도 突擊隊員의無思慮한侵入으로 共産黨要人數名을 暗殺함에成功하고는計劃이未然에發露되야 쌀地方政府의손에 數十名의暗殺團이檢擧되고 이리하야나치스宣傳의政擴等의 理由로佛國政府의强硬한、抗議를맛난바 이事態가엇더케 發展할는지 一九三五年의人民投票結果는 興味잇는注目거리가되고잇다 佛國은이러한形勢 또한참말성이르키다가最近은조곰 休止된듯한나치스突擊隊의壞城境侵入 라인랜드에二師團을 增派하기로 되엿다는것은 日前의外報에이미나타난바이다

七、안슬스問題와南洋問題

한동안本紙外報面을덥든 墺地利併合을爲한나치스의活動으로因한國境方面의衝突 墺國의『돌프스』政府의 猛烈한 反撥에 對하야 그全般的意義에 對하야는 이미先回筆者로서 本紙에 詳述한바잇슴으로 이에는 略하거니와 都大體各國이 獨墺의合同을 反對하는 理由는어데잇느냐하면 勿論其一은 獨逸의强大化를防止코저함이오 其二는이問題는 兩國間의問題에 끗치지안코『벨사이유』條約에依하야 定된 諸國境改訂의前例가될터임으로『벨사이유』體制를死守하는것이 國家存立의根幹이되고잇는佛國、小協商國에依하야 反擊되고잇는것이다 또한이에對하야는『벨사이유』條約改訂을希望하는伊太利와匈牙利도 反對의態度를가지고잇다 獨逸의强大化는 伊太利도 希望하는바가아니기때문이다 그뿐아니라『뭇소리니』는 이에對抗하고 또他面 佛國의『다늅』諸國에 扶植한勢力分割을 目的하야 最近 『오트』皇帝를보서다가『합스부르그』家를復活식히고 墺匈合同을企圖하고잇다고한다 그러나이것도小協商國의猛烈한反對를맛나 발서그代持者인佛國은 이것이事實化하면 西國協定違反으로 抗議하려는것이最近의消息이다 이리하야『나치스』獨逸의失地回復運動은 四面八方으로歐洲各國의外交關係를 二重三重으로 複雜化하게하고잇스나 各國의軍縮協定이 事實上失敗한오늘에 잘못하다가는全歐洲를戰禍의巷으로 모라너을危險이 날이갈수록深化하고잇는것이다 그리고獨逸의海外殖民地는 全部『벨사이유』條約에依하야各國에委任統治의일홈으로 割讓한것은周知하는바어니와 그中에서目下戰略上으로 日本海軍의 生命線으로서指稱되는 濠洲南洋委任統治諸島問題에對하야 日本이 聯盟을脫退한以上委任은 解除되고 當然히獨逸에 還附될것이라고 一時 問題를惹起하얏든 主張의裡面에는 獨逸政府의 非歐羅巴國으로서 獨逸의國境改訂要求에關係업고、假務、資金兩方面으로恩惠만히입는 米國의同情을 『나치스』의戰術——歐洲에서의 孤立化를米國으로부터 補充하려는——의發動이잇슴은注目할點이다

(完)

◇커트는 푸른띠를에 褐色셔츠를 려다 맛그리진『헌듼귀』(獨라우다紙漫畫)

自由主義總帥 로이드죠지氏 히틀러를支持

파씨즘에降服

【버ー머쓰(웰쓰)發聯合通信】疾日그자취가 업서지는英國自由主義孤壘를死守하는歐洲政界의耆宿『데ー비드·로이드·쬬ー지』氏는過日『웰쓰』의西『모단』河口近邊『버ー마쓰』에서 獨逸『힛틀러』主義를『共産主義에對한防壘로서』維持할必要가잇다고演說하야 世人의注目을끌엇다 『余는個人으로서는『힛틀러리즘』에도『파시즘』에도 乃至共産主義에도 贊成치안으나 모든事物의考査에서 各種의知識乃至考察方法을 알게된다는것은 實로고맙은일이다 萬若只今獨逸의『나치스』를各國이協力하야 打倒한다하면 반드시 그後에는 共産主義가此에代하야 獨逸을支配함에이를것이다。일즉이獨逸『카이젤』의權威가降服하던때에 獨逸의專制主義에反對한 사람들의 손에 依하야 有力하게된 事件 — 그것이 안인가? 그러므로 余는列國의獨逸干涉에同意할수업다』

秋季新學期

講義는最良! 學費는最廉!

研究社

英語通信講座

ABC의讀法에서 十五個月에卒業

인푸레ㅣ손이라든지經濟블록크라는等의言語가그대로中學의英語를아지못하고살어가라함은、스사로눈을감고險路를것는거와마찬가지다。生活戰線의落伍者될실혀하거든、即決本講座에入會、業務의餘暇를타서短期에英語의實力을獲得하시라

英語獨學의最短코ー스!

各級每月學實全免懸賞試驗施行

◇堂堂한新選九大附錄付◇

(1) 研究社英語讀本
(2) 英語讀本辭書
(3) 英語學習カード
(4) 英習字練習帳
(5) 英語學習原色繪カード
(6) 英語雜誌マイ·フレンド
(7) 英語受驗講座
(8) 英語單語四千單語集
(9) 英語試驗解答集

內容見本進呈

東京麴町富士見町一丁目
研究社通信學部
(振替東京三〇八五番)

永宗砲臺放砲一發 鎖國仁川의開港砲·

◇外寇侵犯으로歷代的關門

五十年돌맞는仁川港 (一)

濟物浦에서仁川外지

南陽漁村의變遷은 近世東洋史의縮圖

서울의인후(咽喉)이고조선의 무역항인 인천(仁川)! 오는달 일로써 개항만오십주년(開港滿五十年)의 긔념을마지하게되엇다 원래는 한개의보잘것업는어촌(漁村)제물포(濟物浦)로일만이천여호의 큰도회를이루고 오만칠천여명의 인구를 포용하는 오늘의 인천이되기까지 지나간 반세긔(半世紀)동안 인천의 거러온 거름거리는 심상한한개도시로서 커대로 커온그것이아니요 력사상으로보아 썰막하반세긔동안이나렴포를리방자인근세동양사(東洋史)내지세계사(世界史)의 한폭축도(縮圖)로 볼수잇슬것이다이제개항오십년의긔념을맛는오늘에잇서인천의 거러온발자국을차저보건대멀리 상고(上古)의그것은여기서약하고 고구려(高句麗)이후의것만을대강살피자이인천은고구려에의 매소홀현(買召忽縣)이라 일커럿고 신라(新羅)째에는소성(邵城)이라고불러 혹은군(郡)으로 혹은 주(州)로혹은부(府)로 권변이무쌍하다가 경원(慶源) 인주(仁州)등의 이름을거쳐 인천(仁川)이란 지금이름을 가진것이니 그것은리조태종(太宗)이 십삼년의일이엇다 그러나 이름은 변하여도 산천의자래는그러케쉬이 밧귀는것이아니라 언제나 남양만(南陽灣)바다가의쓸쓸한한개어촌에지나지못하얏다

外寇侵犯關門이요 文物輸入으로關鍵

이 가튼어촌,보잘것업는 해변이 단번에강화되며 외국인의 거래가번번한큰항구가되여서양문화수입의요해처가되기컨아지의인천은엇더하얏든가하면실로 수긔(數奇)하자취가잇스니오백여년전고려말엽(高麗末葉)이고 리조국 초이든고려공민왕(恭愍王)째에 왜구(倭寇)가 침범하야 배천(白川)을 급히조하고 강화(江華)의 교동(喬桐)을 점령하고 서울까지아니하야 이소문을듯고 서울에 말로호하야다하니 외국사람의발자취가 인천에 처음드데서는 시초엿다고 할것이다 그후 선조(宣祖)이십오년 임진(壬辰)란째에는 인천부사 김민선(金敏善)이라는이가 문학산(文鶴山)으로 수축하고 한다 그후 고종(高宗) 병인(丙寅)년에 이르러소위 양요(洋擾)라는것이 생겻슬째 불란서 수사제독(水師提督)『로ー즈』가 군함일곱척을 거느리고 와서 강화도에 쳐아노은한국의 포대(砲臺)를 점령하얏스니 새다른인종의 침노함을보기는 이것이처음이엇다 그후신미년(辛未)에이르러 사년전에 평양대동강(大同江)에서미국인 열두분을 죽인사건으로 말미암어 미국태평양함대(太平洋艦隊)의 수사제독『로ー졀스』가군함다섯척을 거느리고와서 [illegible]양는일이잇스니 이째부터 인천은 차츰외국의사람과 문물의파상을 삼키고게잇는 무역항의운명의장을 자우처고잇섯다 이것이 오늘날인천을 낫케된떨미이엇고 것가운원인으로는 지금으로부터오십년전병자(丙子)년의강화조약(江華條約)이 그것이다

雲揚號放砲一發이 江華條約締結原因

강화조약은 엇지하야 되것이냐하면 그전해이든을해(乙亥)년에일본군함 운양호(雲揚號)가 황해(黃海)를항행하다가인천근해에이르러 준비하얏든 음료수(飮料水)가결핍하매이것을보급하고자 운양호는 바다에정박하고『뽀ー트』를내려맑은물을차저서한강(漢江)을거슬러올라왓스나 비록맑은물의 보급이외에딴의사가업다고하여도 일단주권이 확립한 다른나라의 경제를범하면서일연반사의통고가업슴을당시의한국관헌으로서는분개한바이니당시의조선으로말하면철대쇄국(鎖國)의『철측』을주장하든 대원군(大院君)과 중도엽시 멸허노로 개화만을표방하는 민씨(閔氏)일파의 끈진(坤殿)을 중심으로한일파가 마조것고 물든배로 대원군일파의세력이 밀리기는하야도 강화에포대를 모으고 처벌주권을 세우려든에이라 룽고업시 올라오는일본배를 영종도(永宗島) 포대에서는 포격하얏다 한국의그것을 배수로이여 이지아니하여 그와가튼 행동으로 나아왓든 일본배속에서그래도엇슬리가 업섯스니 당시운양호의 함장 정상량형(井上良馨)은 즉시응전하야 마츰내삼십여명의사상자를 내이고 대원군의 십년경영인 강화포대는 대포몃방변변히 ㅁ노아보지도 못하고 일본군에게 점령되여 버렷나 그리고 이여일본에 서는 군함을 실어보내서 한국정부를위협하얏스며 그동안에 질질쇠올리는세월은 어느듯 병자(丙子)년이되여 이해이월에 마츰내강화도수호조약(修好條約)이란것이체결되엿다 이조약에 두나라를대표한 전권위원끼로 말하면 한국측에는 오위도총부도총관(五衛都摠府都摠管) 신헌(申櫶)과 윤자승(尹滋承)이엇고 일본측에서는 북해도개척사(北海道開拓使)흑전청륭(黑田淸隆)과 정상형(井上馨)이엇스니 이조약도 그러케 성립되지아니하얏슬것이다 될대외화(對外和)를 주장하든 대원군일파는 민씨일파에게 밀리여 양주직동(楊州直洞)에 가서양양한날을보냄에엿스므로당시우의정박규수(右議政朴珪壽)이와역관(譯官)오경석(吳慶錫)이 중전(中殿)을움직하야서 수호하는것이조타고 일본에서 이월에우 조인이되엿스니 비록대원군이 실세는한째이나 아즉까지의국과 통상(通商)을하여서는아니된다는 관념이 강한째이므로 이것은 외국과통상이아니라 녯우방(友邦)과 새약속을 개정(改訂)하는것이라고하여서 조인을하얏스니 그조약중에 중요한것이부산(釜山)인천(仁川)원산(元山)의 세곳개항(開港)을의미한것이엇다

(寫眞은至今부터四十五年前의仁川港)
(佛國人『에밀·마텔』氏所藏)

不正舍音取締를全國的으로發令

半年間小作爭議四十三件

『不在地主』의此弊端

쇠퇴하여가는 조선농촌 경제의 원인의하나이며 농촌의 큰폐해인중간착취자사음(舍音)케도뗘문에 근래소작쟁의는 각지에격화되여가는경향이잇다원래조선에잇서서는 유산계급이라 하면 대개 토지자본가인데 그들은경향각대소도시에거주하는소위부재지주(不在地主)임으로사음혹은농감(農監)을식혀그토지를관리하야온다 그리하야사음은지주와소작인간에게재하야간악한수단으로 중간착취를 하기때문에 소작쟁의의원인의 하나가된다 이러한소작쟁의를 합법적으로조정하기위하야금년이월부터 소작조정령(小作調停令)이발표실시되엿거니와이법령이실시된후에는 지금까지 지주계급과사음등의무리한 억압에 눌니어엇든소작농민의 불평불만이 조정령에의한공평한합법적해결을 엇고자폭발하고 표면화하야 쟁의의형식을 취하게 되엿다한다 총독부경무국(警務局)에서는각도에의뢰하야조사한결과에의하면 금년상반긔에는 쟁의건수가 사십삼건에관계인원이일천오백여명에달한것을 알게되엿다 다시 이것을작년동긔에 비하면 실로 일개년분에 상당하다하여 총독부에서는 금년후수긔를 압두고 일층격화될듯하다하야그동향을 주목하고잇다 특히 피해만흔사음이횡행함에 대하야는 엄중한 취체를하려고경무국에서는각도에취체방침을지시하는동시에발송하엿다한다

雙十節 公式儀禮中止

십월십일은중화민국(中華民國)의국경일(國慶日)이다 대청제국(大淸帝國)이손문(孫文)등의혁명에 의하야 멸망하고공화정치(共和政體)가 창립된 소위쌍십절(雙十節)에 상당하나 금년도작년과가티 경성주재하는 중국령사관(領事館)에서는공식으로축하치안을 의례(祝賀接受儀禮)를거행치 아니한다는데이것은재작년 만주사변이래 일중관계가 옷치못하며 또한중국은현재국난사태라 하야이와가티 화려한 축하를사퇴하는듯이 보인다한다

月餅에青天白日旗

제조자는說諭後釋放

【安東縣】 안동현명대에서는 사일추석날 구시가현전가(縣前街)로전에서 중화민국(中華民國)과 청천백일기(青天白日旗)를박은월병(月餅)을발견취조한결과과자상온홍업(溫鴻業)(三)집에서 케조한이 판명되여가력수사하고 과계한개을 압수하고온(溫)을 인치엄중히 취조한후설유석방하엿다한다

治安及風俗上 不穩廣告를取締

위반하면행정처분할터

근래 신문잡지등에게 재되는광고(廣告)중에는 치안상또는 풍속상불온당한 불량광고가 발호하야 가정상사회상에 미치는영향이만타한다 그런데 이러한광고는 대개일본으로부터 나오는 광고라한며 이에대하야 경무국에서는각도에오일부로발령하여 경무국도서과(圖書課)에서는 신문잡지의 발행자(發行者)가 이러한광고의 신청을밧드라도 일절게재를 거절할것이며 만약 취체규정에위반하는 광고가 잇는째에는 단연행정처분(行政處分)을 하리라하는데 불온당하다는 그내용은 다음과갓다한다

一、一般刊行物의廣告에政治家其他要路大官을誹謗하야 政界又는經濟界等을攪亂식힐念慮잇는境遇 姿態表情이卑猥한人物繪畫를揭載하거나 又는其記述이低劣卑猥에亘하는者는 殷或伏字等을使用할지라도嚴重取締함 但性具의名稱及價格만을揭載하는程度의廣告는不問함

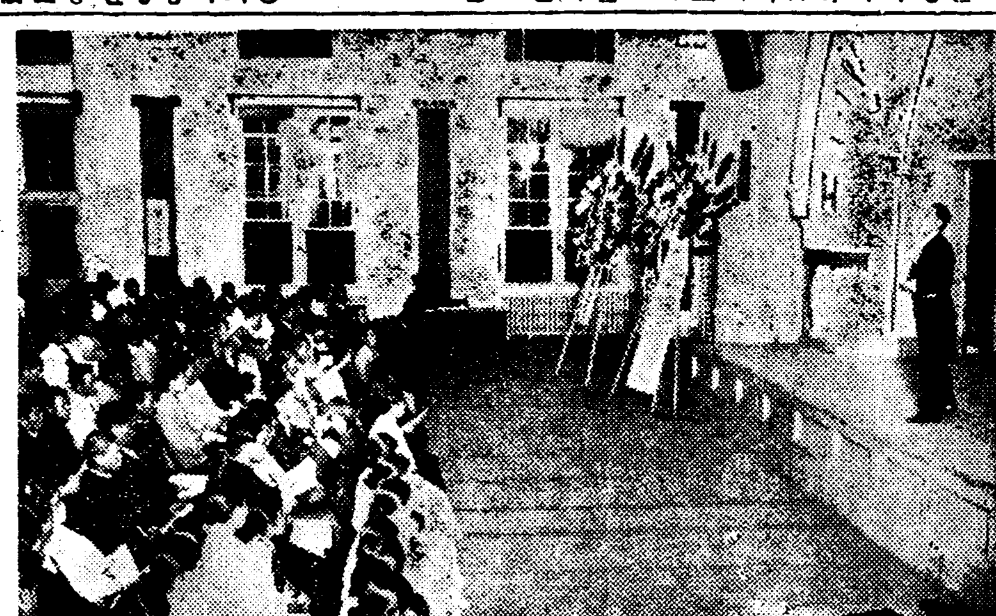
◇安輔承獨唱會盛況 (六日午後八時부터 養正高普校友會主催 本社後援으로 『테ー너』安輔承第一回公演會는長谷川町公會堂에서大盛況裡에열이엇다)

深夜會社門前서 罷工大會를開催

타사직공도비밀리응원하는듯

大同고무社罷業益擴大

【平壤支局電話】 평양대동(大同)고무공장녀직공 팔십여명의 파업단은 아직해결될 가망이업다 파업단은 륙일저녁에공장문 압헤서 밤늣도록 파업직공대회를열고 여러가지 토의한결과 웃지자와 승리를엇자고 결의를하엿다 즉현재평양공장의 임금은 정창(正昌)고무공장이 한쪽에이전팔리로 제일싼 임금인데이번에 대동고무에서는 그보다도 삼리나 싼이전오리로 내리겟다고함으로 도저히 응할수업다는것이며 만일이에응하게된다고하면 딸은공장에서 별하서임금을내리게될터로그와가치된다는날에는유독대동고무직공에게관한문제가안이고전평양천여직공의생활에영향하는바이라하야엇지짜오자는것이 다이에딸은공장의직공들도긴장하야내밀히대동고무직공의 파업을 응원하고잇다 또륙일파업에 참가치안엇든 십구명도합누하엿다 공장측에서는 방금이 수요기(需要期)임으로 일이 밧분터에 이가튼파업이 일어나 신직공을모집코저하나 응하는사람이 업서곤난을 당하고잇는터이다

楊州强盜는 洪川金某

자서체포에노력중

지난달이십륙일 양주군(楊州郡)에서 발생한시국표방강도는 차차수사를진행함에따라서강원도 홍천군(洪川)사는 김모(金某)(三)인것을알게되얏슴으로각경찰서에서는 이케는불원간에 체포되리라하야 일층체포에 노력중이라한다

骨牌賭六名被逮

시내종로뎌정목일백이십륙번지과물상전화춘(全華春)(三三)외 여섯명은 오일오후두시에 봉래정(蓬萊町) 일정목 일백삼십이번지리문명(李文明)의 집에서 골패를하다가본정서원에게체포되엿는데 장건상십건이 잇섯다

弘前聯隊內 赤化計劃綻露

須藤上等兵等五名이 『全農』과連絡劃策

【聯合弘前電話】 홍전에잇는 보병제 삼십일련대 류수제이중대(留守第二中隊)에지난오월에 도적을마진일이 잇서서 중대장이병사들의 돈가진것을 조사한결과의외에도 동대의 상등병으로안수현(岩手縣)출신수등시차랑(須藤時次郞)(三)의손그릇속에서전국농민조합(全農)과관련한삼문서와 발매금지된 좌익전인쇄물이 발견되얏는데 중대장은 곳수등이하 관계자 네명을헌병대에넘기어 취조케한바 수등상등병이 주동이되야 외부의좌익분자와 련락하야 련대안의적화계획이폭로되얏다한다

天氣豫報

曇後晴

低氣壓은 朝鮮海峽과 湖南地方에잇서서함께 東進하는중이다 高氣壓은 蒙古에서滿洲를거처 北朝鮮으로퍼저서 北朝鮮은 흐리고 其他는大槪비가온다 明日은 차츰날개이리라

昨日	最高	二十二、八
氣溫	最低	十五、〇
今日	正午	一五、九

豚疫北進形勢로 當局은防疫에腐心

罹病豚數一千七十餘頭

남부조선지방에 돈두(豚痘)가 맹렬히 창궐하여간다함은 긔보한바와가거니와 십월오일 현재 경남(慶南)에 구백이십삼두 경북(慶北)에 일백사십이두 충북(忠北)에 칠두 합계일천칠십이두에 달한다는데 이조선최초의악역은 점점북상하야 중부조선에 밋치고 전조선적으로만연되면 축산(畜產)산업에 중대문제라하야 총독부농정과(農政課)에서는 현행가축전염병예방령(家畜傳染豫防令)에준례를 두어가지고 돈두의 적극적방역책을 세우기위하야 목하구체적안을 협의중인데 전조선적으로 방역을 개시하고 제각도에대하야도 전사중이라한다

運動競技

延專主催 中等庭球 第一日經過繼續

【第一回戰】

【善隣】勝 【中東】敗

○(李南柱 金宗變)4—2(李圭桂 崔輝斗)×
×(姜寅秀 宋在栢)3—4(金梓元 金德謙)○
×(李相九 趙權衡)0—4(辛基三 李基用)○

(第二라운드)

○(李南柱 金宗變)4—0(金梓元 金德謙)×

(第三라운드)

○(李南柱 金宗變)4—1(辛基三 李基用)×

【二高】勝 【一高】敗

○(金鍾朝 李文淳)4—1(金신德 宋錫英)×
×(金敬斗 閔丙玉)0—4(尹錫昌 崔錫永)○
○(白行寅 金相光)4—2(金在甫 崔寅泰)×

(第二라운드)

○(金鍾朝 李文淳)4—2(尹錫昌 崔錫永)×

籠球界의花形 吳鉉昇君奇禍 米洲리버ー풀서에

朝鮮籠球界에서名『포워드』로男名을 날니든 吳鉉昇君은米洲리버ー풀에서 自働車의衝突하야 重傷을當하고 그곳洲立病院에서應急治療를바더스나 드되여 지난달二十八日에二十三歲의꼿다운나희를一期로하고別世하엿다고한다 君은市內觀水洞吳佐殷氏의長男으로 일즉이京城第二高普時代부터籠球部主將으로잇스면서 恒常妙技를發揮하야 籠球界의絶讚을밧고잇다가 延專에入學한後에도同校籠球部에重鎭이엿다 君은恒常米洲留學이年來의宿望이든바 지난四月에뜻을이루어 渡米한후 以來『시카고』數物專門學校에서 오하요洲에잇는陸軍士官學校에入學할것을 目的으로하고 試驗準備에熱中하고잇다가 受驗次로出發하엿다가途中에서그와가치 夭折한것이다 意外에訃音을바든 延專과二高의學友들과 一般親知들은哀惜하야 마지안는다 (寫眞은生前의吳君)

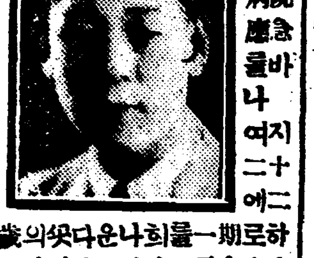

第二回中朝鮮籠球 今日仁川서開幕

仁川第二公普球場

朝鮮籠球協會仁川支部主催의第二回中部朝鮮籠球大會는 八日午前十時五十分부터 仁川第二公普校『코ー트』에서 開催할터인데 六日午後에 京城籠協本部에서 抽籤을行한바 다음과가티對陣되엿다

◇第一回戰◇

(A) 大豫對法專(午前十時五十分)
(B) 三角對仁籠(午前十一時四十分)
(C) 仁商對中東(十二時半)
(D) 仁通對協實(午後一時二十分)
(E) 百合不戰一勝

世界野球爭霸 華府軍復讐

華府4A…0巨人

【聯合華府五日發】 世界野球爭霸戰第三日은 華府세네터스軍二敗의뒤를니여 五日午後一時三十分부터 當地『그리피스스타디움』에서 巨人軍先攻으로開始한바 세네터스軍 敵을『홈그라운드』에마저 復讐를期하고 第一回에二點 二回一點 七回에一點을엇고 巨人軍最後까지奮戰하엿스나 結局4A對0으로華府세네터스復讐하엿다

延長十一回 巨人軍三勝

巨人2…1華府

【聯合華府六日發】 世界野球爭霸第四日은 巨人二勝 華府一勝의뒤를니여 六日午後一時三十分巨人軍先攻으로開始 巨人『테리ー』君本壘打를처서一點을先取하고 華府『세』軍七回에一點을어더延長戰에드러가 巨人軍貴重한一點을어드니 巨人軍三勝하엿다

巨 00010000001=2
華 00000010000=1

◇專賣局職工慰安運動會 (七日京城運動場에서)

림질 대하 냉증에 진정 제일 조흔약

効力一等 當選淋藥

世界的問題이던 淋疾特効藥 秘方懸賞募集結果 朝鮮에서發見

全朝鮮皇漢秘方을爲始하야 日本 中國 西洋各地의名藥秘方 懸賞應募된 七百通處方中特選

淋疾에는이藥이第一되는理由

本研究部에서는 大小官公私立病院 醫生學士博士의有名한處方과各國有名賣藥의處方等全部求하여 보앗스나大同小異하고 別特効한것이無함으로또다시多方面으로處方을求하는 一方策으로『花柳亡國病淋疾』을擧國一致全滅하자 淋疾帶下最短期根治되는天下第一의 絶世秘方을가지신이는 可憐한人生을爲하야 그秘方을本研究所로 보내달나고『秘方懸賞募集』發表를大大的으로하엿더니實로 그應募數近千에達한바 그內容을보면 모다堂堂한根據를가진 名處方뿐이엿다 一例를들면前總督府病院 大學病院 세부란스病院皆人夢周張仲景等에 가장第一이라고 常用하던 處方等을爲始하야醫學士博士等의 洋藥으로된 處方漢藥으로된處方醫生民間世傳秘方等勿驚七百餘通秘方이募集되엿슴으로 이것을試驗中殺菌力最强大하고 副作用全無하고 쌋고매운飮食을먹는 朝鮮人胃腸에適合한 果然最短期治療되는特効藥이發見되엿슴으로『効力一等最短期根治劑라고』 當選賞을주고 製造販賣를開始한것이 本當選淋藥이니 世上에이以上藥이絶對的업슬것을 實驗에依하야 自信하고장담합니다 한가지病에 七百種學博士秘方藥中에서 特選藥이니 上之上最上第一되는藥일것은世上에 共認되여잇습니다

當選淋藥本舖에는世上 淋藥處方全部모히엿소

목베기내기하겟다고

장담契約書까지添付하야드리오는秘方입니다

只今까지거짓말廣告에

만히속는淋病患者로 眞正한特効藥의 正當한廣告도 亦밋지아니하게되엿스니 참혹거짓 예수의말과가티 救함을바들것이올시다

萬一虛僞면 藥價百倍返金 紙上約束

當選淋藥은 淋疾 帶下症 尿道炎 膀胱炎 子宮炎 睾丸炎 副睾炎等 難病固疾에對하야 日英米獨中等各國의有名한藥 七百種을擇하고 그中에서 効力第一가는藥 十種을擇하엿스며 이選擇된十種中에서 또實驗또實驗하야 三種을擇하엿습니다 그리고 最後로硏究하고 實驗한結果上之上最上第一가는藥이 選定되엿습니다 이에効力一等當選賞을주고 곳當局의認許를엇어世間에發賣를開始한것이 當選淋藥입니다 本藥 原料成分에對하야는 世界東西洋 醫學博士의 臨床實驗上 特別有効證明文獻이 多합니다 이絶對權威잇는事實을 服藥하여본結果로나 分析하여본結果로나 處方을 秘 調査하여본結果로나 무슨方法으로든지 이事實을虛僞라고 立證하는服藥者가有하면 藥價百倍로返金하기로 紙上으로公言하야 約束합니다

當選淋藥의來歷이 이가트니 누구가 아모리廣告를 크게내고 割引을만히하고 또는 別別手段을다하는 藥店이잇슬지라도 當選淋藥과는 그効力이比較가아니됩니다 當選淋藥은特効藥中에 더욱特効藥이요 第一속히낫는藥中에 더욱速히낫는藥이요 第一가는藥中에 더욱第一가는藥이라는것은藥効自身과 右記事實이證明하고잇지안슴니까

헛廣告에 속어서 藥을 쓰고 不根治되야 後悔하는사람 다이리오라
病者는 藥을먹어야지 廣告을먹어서는 안된다

慢性全治用 一週分 四圓
急性全治用 一週分 二圓半
慢性重症 全治用 十五日分 八圓
急性重症 全治用 十五日分 五圓
【送料 先金이면無料 代引이면三十錢】
【鍾路에 藥品部開設하엿습니다 ● 本社京城水下町四】

京城鍾路一丁目八七、三 (光化門郵便局東側)

平和堂藥品部

電話光四二四〇 振替京城九四三

平和堂謹告

各稅滯納者 三百餘에差押

咸興西湖面에서斷行 細農層人心不安

【咸興】 농촌의 공황이 날로 심하야 갈사록 일반세무의독촉은 한층더가혹하야지어서 농촌의 농민들은 살바를 아지못하야헤매는잇때에 함주군 서호면(西湖面)에서는 지세,호세,호별할그타등의 각세금 체납자삼백삼십여명에게 대하야 단연차압처분을 행하야 세금을징수하기로되엿다는데 이로인하야 체납자의 대부분인 일반세농민은 불안상태에 잇서 인심이 매우흉흉하다고한다

석어 매매되든바 신창개시일부터는 도령으로취체방법이 실시되아 지정매수자인 조선방직회사에만 공동판매를하게되고 그외에는 일체매매치못하게 되엿슴으로 그가격이상당하기를 일반은 기대하여오든바 공판관계 가격이 놀날만큼저가 국상을일근은 공황에 석여잇는바 일반생산자는 에 십전이상의 가격을 요구하나 일반시장 에 비하야 공판가격은 낫고 또한 정하의 수요하는 정도가 일반보다 나외의 라서 일반보에 유입근 내외의 로서 수지가맛지아니할것 임으로 면작장려에 크게 방해가되리라고한다

癩病患者五名 小鹿島로移送

【群山】 군산에는 근래 문둥병(癩病)환자가 날로 늘어일반부민에게 위협과불안을 주어오든바 지난십일군산서에서 그중 오명을 자동차에실어소록도(小鹿島)로 이송한바 금후에도 적차 이송을 행하리라한다

北靑市場問題로 西里住民道에嘆願

代表十餘名이出發

【北靑】 루보=북청시장문제에 함남도당국에서 중설을허가치아니함으로 동리(東里) 주민반대운동이 첫식되자 서리(西里)주민은 이미보도한바어니와 서리시민은 철시하고추석명절에도 제사를 지내지안코 남녀수백명이 면월 읍사무소문압헤서 결사로숙하며 지난삼일에 서리대표자십여명이 함남도청에 탄원차로출발하얏는데 이문제가 해결될에까지 거사운동할터라고 한다

沃溝에서 染色法講習

【群山】 전북옥구군 에서는 지난오일부터 륙일까지 양일간각면 각동리 각단체의지도자남녀사십여명을 모아 간이염색법(簡易染色法)을 강습식히바 압흐로 각면각단체에서도 강습회를 열어색복장려에 압서일반민중에게 염색에 대한지식을철저히 보급시키기로한다고한다

反滿軍又復 木蘭城襲擊

久泉參事官은戰死

【哈爾賓六日發聯合】 사일오후구시경에 손조양(孫朝陽)의 지휘하는 반만군(反滿軍)이 돌연히 목란현성(木蘭縣城)을 습격하얏슴으로 참사관구천(參事官久泉)씨는 경찰대백삼십명을지휘하야 응전한결과 오일새벽세시경에 겨우그들을 물리첫스나 싸우는중에 구천참사관은전사하엿다 현정방면은 방금평온하며 반만군의 행방은 현저히알수업다

黃州棉花 共販價格低廉

【黃州】 황주는 면화경작에 적당한지방이 만음으로 군당국에서는 기술자를 증가하야면화증산을 장려하야 상당한성적을 보게되야 구월중에는 시장에만히출회되야 일근에보통 십삼전

窮民救濟工事 萬頃江橋竣工

工費二十五萬圓

【群山】 다년간 군산시민과 전북 옥구 김제양군민의 요망이든 김제와옥구를 가로막고잇는 만경강의 가교(架橋)문제가 결국 소화오년에야 궁민구제사업으로써 결의되여 소화륙년십일월에 긔공하야 이십오만원의 공비와 팔백삼십원이라는 막대한 경비를드려금년에와서준공되여지난오일 준공축하회를 개최하게된바 우중임에도 불구하고이만여명의 관중으로써 성대히거행하엿는데 이다리는 호남의옥야김제평야와 전북의 유일한항구인 군산항과의 교통상 필요한도로임으로 군산의 지방발전상 다대한 의의가잇다고한다

在奉學友會의 音樂舞踊會

創立一週年記念으로

【奉天】 당지일본인대학급중등학교에 재학하는 조선인학생들로서조직된 재봉학우회(在奉學友會)는작년에창립되이래여러가지로 만흔활동을 하여오든중지난구월 삼십일이 만일주년긔념임으로 동회에서는 창립을긔념하는동시에 재봉 동포들을 위안하고저 음악무용회(音樂舞踊會)를열기로 모든 준비를하여오든중 장소관계로 오는십월 칠일에 연긔하엿는데 출연악사들과 일류 악사들과

癩病患者恐怖時代

統營에서도 七十餘名檢擧 본적지로돌려보내어

【統營】 통영시내에 문둥병자결인이 근년증가하야 날로늘어감으로 일반은 생활상통쾌함을 엇지못하며 각음식점 기타상점에 날마다 오륙명식떼를지여 들어오라다니면서 가진기찬을 부리든중 지난삼일아침부터 통영경찰서 위생게에서는 그들을처치키위하야 리병환자 칠십여명을모아다가 제각기본적으로 보낸다는데 일반은 다시돌아오지안을 만한 방도를치하하야 주기를바란다한다

康津에 硏樂會支部創立

【康津】 강진에는종래음악상 발우회속 어떤(?)행동의 무용이 석불행이 못되엿슴으로 생각하든바 금번서 거의 명성인 홍재우(洪在祐)씨가긔획하게된 율계긔(?)로하야경성연악회 강진지부(京城硏樂會康津支部)를 창립하며 지방의 음악상식보급을목적으로한다고한다

長箭支局主催 金剛觀楓團募集

十月十五日에出發

【長箭】 서늘한가을바람지난 항에 세계적선경인 금강산에는 단풍이 붉으록아감을 긔회로본보장전지국에서는 십월십오일에 금강산관풍단(金剛山觀楓團)을모집한다는데 회비는일인당 일원으로차비와 식비와사진대를 첨부하엿스며 출발시일은 십오일 오전구시장전을 출발하야 당일오후팔시차로 도라올예정이라는바 다수참가하기를바라는바이라한다

朔寧地方에 雨雹이暴注

농작물은줄거리채전멸 豐作은南柯一夢

【朔寧】 긔보=벼와콩이 대풍이라고 떠들든경긔도 련천군일대에는 지난삼십일과 일일에벼아닌 폭풍우로 다의은두식이쓰러지며 이어삼촌가랑의 우박이 반시간동안이나 쏘다저서 다의은곡류중 벼와팟,콩으로거린만 남고남사귀에지 떠러저서 전답이일대 수라장이되여 풍년이라고엇든것도 남가일몽으로 변한삭녕지방이 되엿다

災民生計憂慮

국부적으로 피해를 당하엿슴망정그들은 당장의식이 간데업고 지주의 도조나 타작은 엇지되며 세납은 무엇으로 하겟느냐는문제도잇스나 명일의 생이큰문제이다 본사삭녕지국원이 피해자조사차로 탐방갓든것을보고 정부와 지주에게의뢰한 사정을들어 잘보도하여달라는 부탁까지밧으며 눈물을자아내여 가궁한참상에 동정으로 위안하지시켜주엇다 한다

落地된穀粒 一粒二粒주서

별항보도의 박재로인하야 일단영에떠러진 곡식알이 모다떠내려갓스며 못치여서 추수할것이업슴으로 결국은 이것나마주워련명할세하야 밧파들에 좇어서 서비로 쓸어모아 쓰불는것이일파라한다 그와가티 큰우박이 쏘다질째에는 사람의 머리를째트럿스며 장독이 깨여저서그당시는모두 죽는줄알엇다한다

白川開城間 自動車時間變更

【白川】 조철자동차백천영업소에서는 이래승객의편의를주기위하야십월오일부터 백천온천개성(開城)간의자동차종래시간을다음과갓치변경하엿다한다

白川溫泉發	開城着
午前八時三十分	同九時五十五分
午後五時	同六時二十五分

江界郡耕農者數 全人口의八割三分

火田은全耕地의四割

【江界】 평북경제권군의농업자수를 조사하여보면 조선인십일만륙천칠백구십오인을위시하야일본인오인 중국인 일백삼십일인합하야 십일만 륙천구백이십칠인으로 전인구의 십사만일천일백륙십팔인에 대하여 보면 팔할삼부를 차지하고잇는 형편이다그리고 경지면적은 강계군을통하야 수전이 사만사천구백팔십반이요 밧(田)이 이십팔만륙천반이잇다 또다시 이경지면적이 농가호수의매호에 얼마식이나 되느냐하면 수전(畓)이 이십이묘 밧이 일백삼십구묘화전이구십묘 합하야 농가한집이 삼백삼십일반 화전(火田)이 십팔만오천일백사십칠반합하야 오십일만륙천사백오십팔반인데 그중에화전은 전경지면적(全耕地面積)의약사할에달하여 어백오십일묘식의 농지를 차지하고잇다

咸興質屋貸出額 客月中六千圓

건수는일천여건에달해 小商人이最多數占領

【咸興】 함흥 부영 공설질옥(府營公設質屋)의 지난 구월중대출건수는 일천삼십칠건 으로그대출금액은 륙천오백 삼십원인바그중소상인이 대출한건수가 백삼십오건으로 략일할 삼부를점령하고잇서서 매삭 통계에보이는바와가티 소상인이 처일만이 대출하는것으로보아 그들이 령락해가는것을 짐작올통하여 서도엿볼수잇다고한다

에보든少女를 女婢로賣喫

畢竟警察署身勢

【開城】 개풍군청교면고남리에원적을둔홍영옥(洪英玉)(一二)이란소녀는 금년정월 이십일에 부내서본정(西本町)일륙오번지엄주경(嚴柱敬)의집에와서애를봐주고잇든중 지난 음팔월오일에엄주경의처 리춘원(李春園)(三六)이는이를긔회로 생각하고서본정(西本町)삼백사십삼번지에사는 전심덕(全心德)에게 금십오원을밧고 전긔영옥이를 팔아바리고 다음지난 이일에어린영옥이를 감언으로 꾀여내여다가 부내동본정(東本町) 삼백팔십팔번지 모부호에게 녀비(女婢)로 금삼십오원을밧고보내기로하엿스나 십일세의 어린소녀라할지라도 영리한 영옥이는이를알고 죽으면죽엇지 남의종으로는 갈수업다고 반항함으로리춘원은 이를달내여서는 돗지니할줄알고 위협과 폭력으로복종시키려하야 지난이일 백주에 영옥이를 부여으로 끌고드리려 가지아니하면 죽여버리겟다는 동 가진위협을해가며 무수히란타하든중 영옥의숙모리옥진(李音金)이가 뼤마춤사괴의질녀를 만나려 왓다가 이광경을보고분함을참지못하야 경찰에 고소한 결과 개성서에서는 리춘원을인치하야 엄중히취조 중이라한다

价川、熙川間에서 自動車轉落

人命死傷업서

【新義州】 평남개천군군우리(平南价川郡軍隅里)에잇는 송남이(宋南二)의 소유 화물자동차를운전수 김봉식(金鳳植)이가운전하여가지고 개천에서 희천(熙川)에 가든중 잘못하야사십여척되는 청천강(淸川江)에 떠러저서 자동차는 파괴하엿스나 운전수 김은 무사하엿다한다

道內自動車賃 一齊히減下

【咸安】 함남도내자동차임금은 종래매십리에대인 이십오전가량이든바 금반공흥(共興)북선(北鮮)두자동차부에서는 그회사선로임금을매십리에오전가량씩감하하야백리이십전정도로 고치엇다하며기타자동차업자도 이에따라감하하기로되엿다한다

朔寧監理敎 朔寧區域會

未決案等討議

【朔寧】 전조선적으로 민족적으로 인한 이나 사회에다대하야 밀접한관련을 가진 예수교회는 차차쇠퇴하야 지는미국선교부보조금대축소로인하야 신자의의연금은 조장하든중 조선감리교·철원지방삭녕구역(朝鮮監理敎鐵原地方朔寧區域)도수련회에 드러섯슴으로 지난구월 십오일밤 삭녕례배당안에서 임시구역회를 서리훈(徐璟勳)감리사의사회로 교회진흥방침과 유지대책을강구중 구역을폐합하든지 원만한자치가 철텁될째에까지 목사파송을 맛지말든지 또는부업이나 농상업을하든지하자는등의 문제로 장시간토의하얏스나 해결을 보지못하고 숙안으로마루어두어절망상태에잇(?)드니 지난일일에임원회를또다시석둔(席屯)레배당에서리순칠권도사(李順七傳導師)의사회로 케반사항을 토의하든중리강삼(李康三)목사의 제안으로 금후자치고본금부탐을특곡실행하고 일초는밧교회의유지책을확호한신앙을가지고 주님 사업에 숙케를 한에대하야 만장일치로 당한자해결하고 회귀을총만 가온대산회하얏다 한다

秋夕술의禍! 醉中殺人騷動

犯人引致取調

【春川】 추석술에 취하야 싸홈질을하다가 살인소동을 일으킨사건= 지난사일 춘천읍사창리(春川邑司倉里)에 거주하는 박동순(朴東順)(二五)은 추석술을 만히먹은쇠레 전평리(前坪里)에서부근사람과 어쟁을하다가 큰싸홈을일으키여 맛친듯한기부로날뛰며 사오인에게 폭행을하야 추경상을시킨 외에 김억만(金億萬)의 국부를 구두 발길로 차서중상을시킨 외에 만류하려고뛰여드러간 동리김부에도 큰상처를닙혀 혼도케하야 일대소동을닐으켯다 피해자는 즉시도립병원에서 응급수당을밧고 자택에서 치료를중그일일인오일 오후한시경에 필경사망하야 버렷슴으로 이를탐지한 경찰에서는 가해 박동순을곳인치하는일방 춘천검사 국지권검사(池田檢事)까지 출동하야 검시를하고 곳해부에 착수할터이라한다 피해자는 넉넉지못한사람으로 열살먹은것을 맛으로세

手術밧든患者 出血過多로遂死亡

서투른의생사람을죽여

【江陵】 양양군죽왕면오봉리(襄陽郡竹旺面五峯里)의생 김호섭(金昊燮)은 금년구월 십일일 오후사시경 동면인정리(仁亭里)정의철(鄭義哲)이가치질로 고통을당하니 치료하여달라함으로 정의집에서 치해(痔核)절장수술을하얏든바 김의생은출혈방지책을강구하지안코채 박임하탓으로 갈개 수술한곳으로 쉬님업시출혈이되여 그잇튼날인십이일오전삼시에무참히도 환자정은사망하얏다 그후이것을 그냥매장하야버렷든것을양양경찰서의 탐지로 검거취조를마치고 서류와함께 상해치사죄로강릉검사국에송치되엿다한다

北倉賭博犯 九人을檢擧

【北倉】 평남맹산군지덕경찰관주재소(平南孟山郡智德警察官駐在所)에서는오래동안을두고도박범을 검거중이든바 지난이십칠일에 도박혐의범(賭博嫌疑犯六人)을 검거 취조중이든바 전긔혐의자임봉운(任鳳雲)은경관의눈을피하야 탈주하얏슴으로 당지주재소 부장이하일인의 경관대는즉시뒤를 따라 그부근 「엥게빼드」라는 곳에서 전긔임봉운(任鳳雲)은 뒤따라오는 경관대를 향하야 커다란 몽맹이를 휘두러 경관대는 따라올나가지 못하고 한마의석권(石拳)이 잇슨뒤 혐의범은결국도라나버리고 경관대는 다시도라와 남어지범인들을 취조하야본서에 넘긴바 벌금을최고백원까지 처하엿다고한다

故土를등진流離民의哀嘆秘帖

異域의生活은 눈물과한숨뿐

老母와愛子여이고 빗갑에愛妻뺏겨 넷생이라차저왓스나 그여미들곳업서

【咸興】 국도의 생활난으로 고향에서 살수 업서서 우홍로 집실로모와아례로강보를것뎌난어린아들을다리고 북간도로 류리하야 그곳에서 만주인지주에게 돈을 차입하야 그의영농조작하다가 절궁박용갑을수업서서 그안해를 빼앗기고 가난과박해에 시달리는 가운데에서 로모와두자식은 이세상을떠나게되어 낫서른곳에 켜손으로되돗고 떠러지지안는발길을돌려 고향이라고다시차저와서 아는사람을맛나안라 야운 사정을 호소한바엇스나 수원리라향에 두고온안해와 만주에서난것뒤인 어린것을 차자올길이 업서서 바른눈압에 닥처온생활난으로 거리에 방황하는가련한사람이잇다!

× ×

이애화의 주인공은 함주군삼평면수홍리(咸州郡三平面洪興里)에원적을둔 심용준(沈龍俊)이라는삼십오살 되는농부로 그는일즉부터 가난한카지로 남의땅을 소작하야 겨우겨우목숨을 니어가스나 되는편보다 안되는편이 최신만은이 아닌세상에서 어머니와 처자를 살릴수가 업서서 그안해안복남(安福南)이가그어린 아들이 젓도채떠러지기전부터남의집에유모로다니며한집의살림을 도아왓스나 그도한배의호구책에 지나지못하엿고 것이떠러처 유모로도 살아갈수업게되야 작년봄경에 그남편심씨는칠십되는 로모와 그안해와 어린아들들을 다리고 북간도룡정부근 신흥촌덕수라자(新興村德水拉子)라는곳에가서만주인지주강모(姜某)에게서 돈오십원을 무어가지고 그지주의땅을 소작하되 작년가을추수후에 그돈을갑기로 약속하엿든바 농사를지어 추수를하고보니 단돈삼십원어치밧게되지안앗다

× ×

그리하야 그돈전부를가지고 지주강모에게 차자가서 백방으로 사정해보앗스나 잔인무도한 그지주는 돈삼십원을 바다넷코 이십원과 엽친난 리자쎄지가저오기전에는 절대용사할수업다하며 그안해안씨를 억지로끌고갓하여다노코 이편에서 애원하려가는째마다 위협하며 본권외에 무리한 리자쎄지 요구함으로 부득이 하루는 호소하다 못하야 그곳주장인 동포 동주홍(董周弘)에게 이억울한 사정을 말하엿든바구장동씨는무슨생각이엿든지모르나남은돈을변통하야 가저올하면 자긔가보증하고 그의안해를자긔집에마터둘터이니고국에가서돈을주선해보라고향으로미루곳업는고국이요 고향이로울곳이 도라향에서바해밧든남이지 그래도 고향에나가면 무슨수가 잇겟지하는막연한생각으로 수륙수천리를 도보로밤도아 지난삼일 고향으로도라가든길에 함흥에 들렸섯다

× ×

그리하야 녯날 그안해가유모로잇든 부내유락정(有樂町)잡화상 홍준정(洪俊貞)씨며 기타면목잇는 사람을 차자그사정을 말해보앗스나 뜻대로 되지안코 또홍준정씨 가든이는 다소동정을 해주고시풀각각하 잇스나 돈을보내여도 찬도에서 안해를 돌여보내지 안는가 또는돈이부족하다든 구실로 돈만잘라먹고 요구에응치안으면 그커손해만보고 말것이라하야 불안함으로 심씨는락망하든쇠러 역시 자긔나 다름것이업시 간구한친족한사람을 그고향으로 차자가보앗스나 돈변통은 권연무망하야 안해를 구원할도리가 업다는데 안해는 작년가을에 간도에서난두살난 어린딸을 다리고잇다하며지금 구장동씨의집에 잇는지또는 지주의집에 붓들여갓는지그렷치안으면 그만 죽어버렷는지모른다하며 그가 고국으로 도라올째에 그안해가울며 자긔는죽어도 무방하나 엇지하든지 돈을 어더가지고와서 다만남은 딸자식을 구해달라고 애원하든것과 철모르는 어린것이포악한 중국인 지주가 무섭다는듯이압바를 부르며애비를 따라오라고 하든 정경을생각하고 마처실진한 사람가티길을헤매며 낙황하는정경은 눈먼자의눈물을 자아내고잇다!

【平壤】

【平壤】 여러나라마다손님을 어로 철도장은 대동군 룡연면상리 려관 차변에 투숙중이든 최 [illegible] 은 평양부내 남문정 은반집에서 오 것을발견하자 본 경찰에인도하엿다 최여선은 장도의 형의도 계속엄중취조중이라한다

【大田】 긔보=지난삼십일오후팔시반에 대전군 류천면에서 추석장을 보고 가든 괴성면동안리 박경운(朴敬云)이가 서인조방도에게 습격을 당하야 대전서에서는 사법주임의지휘로 범인엄탐중 피해자의 진술에의하야 피해자특경운을 엇을 조관바 이자는한동리사람의 잣홍정부락을마는 돈 노리고 한것이라한다

【寶城】 금월사일 오전십시 이십분 보성경찰서 보성정자 륵십일호가 보성정자원 철교를 진행할즈음에 철교를 건너가든사람이 잇다가 진화량 기고갓다고한다

【義州】 의주읍내중부어 백이십륙번지 김남근(金南根)(二三)은의주공립보통학교 생도로 지난사일오후한시경에 웃내 구집에 농민사 알을다리 근처에서 도구를가지고 와서 본인을 엇게되자 경찰서로가지고 가서 허위장도고발을 한것이라는데 대견서에서는 이자에게 십오일간구류에 처하얏다고한다

【麗水】 요사이곽수 일대에는 단속이 엄하야 장에서 벌금을 부과하기도 하엿다는데 이익일(李益一)이왕모라는데 동일시체는운반하엿다한다

有情 (11)

春園 作 ── 畫

二

「좀 쉬시야겟습니다」

하고Y박사는 엄숙한 내 안해를 바라보면서,

「에기는 몰도 지낫스니 유모에게 맛기시지오, 그리고 어디 가서서 두어달 편안히 쉬이시지오」

하고 권하엿소.

Y박사의 말에 안해의낫빗츤 아주 피빗을 일허버렷소 그리고 숨이웁하지는것이아모의눈에나 보엿소.

「어머니 손이 어룸ㅅ장이오」

하고 순임이가 제 어머니 손을 만져보고 걱정스럽게 말하엿소。이 작난군이 순임이년도 그에서야 제 어머니가 심상치아니한것을 세닷은 모양이오.

Y박사의 말에 겁을 집어먹고 안해는 진찰받기를 허락하여서 저녁이 끗난 뒤에 Y박사의진찰을 바닷소。Y박사는 벌서 이 준비로 청진기와 경온기 동속을 가방에 너허가지고 왓던것이오。

안해의 가슴을 보고난 Y박사는

「감긔가 기관지염이 되엇습니다。좀 쉬이시면 괜찬흐시겟습니다。요새 환절에 조심아니하시면 병이 중해지십니다。네。무얼。념려하실것은 업지마는 그래도 지금 잘 조리를 하서야지요。글세。이러케해 보시지오」

하고 Y박사는 이윽히 생각한 뒷헤,

「에기도 인제는 첫 떨어질째도 되엇스니 어느 째니로리엄에 좀 가 게시지오,일본이라도。두어달만 게시면 조흐실것입니다」

이러케 말하엿소。

Y박사가 몰아간 뒤에 내 안해는 마치 사형선고나 바든것처럼 울기를 시작햇소。

「그런데 내가 켓병이란말이지요?」

하고 안해는 미칠또시 울엇소。

「켓병은?」

하고 나는 안해를 속이려들엇소。Y박사가 대문밧게 나서면서 날더러,

「상당히 중하시오」

하고 자긔의 울혼편 가슴을 가르쳣소。

나는 그때에 다만 휘우하고 한숨을 쉬엇소。

「그래서마는 어린애는 어머니한테서 떼시는것이 됩니로 필요합니다。접촉이란 어른으로거는 별로 옴는것이아니지마는 어린애에게는 반드시 옴는다고하여도 과언이아닙니다」

하고 Y박사는 힘을 주어서 말하엿소.

이 말을 들으니 더욱 가슴이 무거워지오。희가 내외아들이라고 해서,또 만득자라고 해서그런것이 아니지마는 내 정을 맛고 온 손님을ㅡ종교적으로 말한다면,하나님에서 내게 맛긴어린 손님 하나를 부모의 죄로 병이들게한다는것은 참아 못할일이아니오.

그래서 나는 용긔를 내어서,내 안해더러,

「여보 힘을 유모를 어더 맛기고 당신은 쉬이시오,그리다가 병이 컴컴 더하면 엇지하오?」

하고 참아 희에게 병이 옴으면 안 되것스니 쉬이란 말은 못하엿소.

「왜요? 내 병이 폐ㅅ병이래요?」

하고 내 안해는 눈을 크게 뜨고 뭇소。그는 힘을 안고 안커서 첫을 먹이고 잇소.

「폐ㅅ병이라고는 아니합되다마는 그래로 두면 폐ㅅ병이 될는지는 모른다고 합되다。그럴거 아니오? 성한 사람도 어린애 첫을 먹이고는 못백이는데 몸이 약한 사람이 어린애 첫을 먹이고 백이겟소。또 몸만 지내면 첫을 뗀는것이 아이헌테도 조흡되다。」

나는 어디까지든지 내 안해에게 켓병이란 말을 알리지안키로 결심하엿소。내가 즉 안해에게 거즛말을 해 본일이 업는 사람인데 비록 이런 말이라도 속이는것이어 아님서,해서 여간 마음이 거북하지를 아니 하엿소。

내 안해는 내 말의 뜻과 내 생각의 뜻과를 비교하는 그양으로 한참이나 나를 바라보더니 갑작이 두 눈에서 눈물을 흘리며,힘을 처롭어드러다보고,

「회야。엄마가 켓병이면 엇더커나。엄마 병이 옴으면 엇더커나。그래커로 이 못손 가튼것을 남을 엇더케 맛기난」

하고 흑흑 늣겨 울기를 시작하오。

經濟解說 平價切下問題 (四) 米國財界의動向

徐椿

여기서 또한가지 讀者의 說明을 避하기爲하야 明白한 說明을 부쳐둘것이 잇다. 그것은 即, 平價切下後의 貨幣價値와 金貨價値와의 相互關係다. 여러가지로 複雜한 理由가 잇지마는 그것을 全部省略하고, 다만 簡單히 말하면 이 境遇에 잇서서의 貨幣價値라는것은 紙幣價値를 意味하는것이오 또한 金貨價値라는것은 單純히 金價値라는것은 「平價切下後의 紙幣價値로 測定한 純金의 價格」을 意味하는것이다. 故로 貨幣價値라는 말대신에 紙幣價値라는 말을 써도 그 意味는 갓고, 또한 金貨價値라는 말대신에 金價格이라고해도 그 意味는 가트다. ◇

勿論 이 問題, 即 「紙幣價値와 金價格과의 相互關係」 問題는 現行貨幣法所定의 紙幣一定額과 純金一定量과의 等價關係를 標準으로하야 出發하는것이다. 例하면 現行法에 잇어서는 日本서는 紙幣一圓과 純金二分과 等價關係에 잇고, 米國서는 紙幣二〇弗六七一八三과 純金一온쓰와 等價關係에 잇다. 그런데, 이 等價關係를 比較의 標準으로하야 平價切下後에 잇서서의 紙幣價値와 金價格과의 相互關係를 究明하는것이다. ◇ 兩者의 相互 關係라는것은 그一者를 他一者로 測定한 騰落率에 關한 問題다. 暫間, 이것을 具體的으로 說明하면 假令日本에서 平價五割을 切下한다고하면, 이 境遇에 紙幣價値는 五割이 低落될것이다. 何故오하면 切下前은 純金二分重量과 等價關係에 잇던것이 只今은 그半인 純金一分重量과 等價關係에 잇게되니까, 純金으로 測定한 紙幣의 價値는 그前에 比하야「半」即 五割이 低落될수밧게 업다. 故로 五割을 切下하면 紙幣價値는 五割이 低落된다. ◇ 換言하면 五割切下의 境遇에 잇서서의 紙幣低落率은 五割이다.

◇ 그런데 가튼 五割切下의 境遇에 잇서서의 金價格의 騰貴率은 얼마나하면 그것은 十割이다. 亦是, 日本의 境遇를 例로 들어 말하면 切下前 純金二分重量은 紙幣一圓과 等價關係가 成立되든것인데, 只今은 그半인 一分重量만 가지고도 紙幣一圓과 等價關係가 成立되는것이니까, 二分重量이면 「五割切下後의 紙幣價値」로는 二圓과 等價關係에 잇게되는것이다. 故로 이것을 金價格의 騰貴率이라면, 平價五割切下의 境遇에 잇서서의 金價格의 騰貴率은 十割이다. ◇ 以上으로 알바와가티 平價를 切下하면 紙幣價値는 低落하고 그와 反對로 金價格은 騰貴한다는것이 事實이다. 그러나, 一의 低落率과 他一의 騰貴率은 不一하다. 이不一한 理由는 얼는 한가지 比喩로서 說明할수가 잇다. 假令, 舊尺을 半을 갈나서 新尺을 만들엇다하자. 이 境遇에 舊尺(金價格)으로서 新尺(切下後의 紙幣價値)을 재이면 半尺이되나, 新尺(切下後의 紙幣價値)으로서 舊尺(金價格)을 재이면 二尺이 될것이다. 이만하면 紙幣價値의 低落率과 金價格의 騰貴率이 不一한 理由는 說明되엿슬것으로 밋는다.

◇ 그러나 兩者의 騰落率의 不一은 決코 不規則한 不一이 아니라, 一者의 騰貴率 或은 低落率로써 他者의 低落率 或은 騰貴率을 算出할수 잇도록 整然하게 되어잇다. 여기서 實例로 紙幣價値의 低落率을 알고 金價格의 騰貴率을 測定하는 公式을 示하면 如左하다.

紙幣低落率	金價格騰貴率
一割	$\frac{1}{1-0.1}-1=.111$
二割	$\frac{1}{1-0.2}-1=.250$
三割	$\frac{1}{1-0.3}-1=.429$
四割	$\frac{1}{1-0.4}-1=.666$
五割	$\frac{1}{1-0.5}-1=1.000$

그리고 이것은 假令平價를 四割切下한 結果, 紙幣價値가 四割低落하면 金價格은 平價時代에 比하야 六割六分六厘(表參照)나 騰貴한다는것을 意味하는것이다. (續)

正租貯藏은可能 朝鮮에强制實施

日本五百萬石朝鮮三百萬石 貯藏奬勵補助金은石에一圓 大體로適用될要點

米穀統制의自制的 또는 他制的方法으로서 減段案과 正租貯藏案을 中心으로 各關係當局이 協議를 거듭하고잇는데 自制的案에依한正租의貯藏案은 六日 今井田政務總監으로부터 說明한것과가티 實現의可能性이 充分히잇음으로 當局에서는 反對의餘地가업시 實行될것으로 觀測하고잇다 大槪 그 內容은 旣報한바와가치 日本은正租五百萬石 朝鮮은正租三百萬石을目標로하야 貯藏의施設을 하는것인데 日本에서는 縣地方費로實施한데도잇스나大部分은新規의計劃이다 朝鮮은昭和五年의 大豐作에依하야 出廻期에朝鮮米가日本移出이 殺到하는것을調節할目的으로 米穀倉庫計劃을 樹立하고 農倉에五十萬石 米倉에五十萬石 計百萬石의 立米를 統制하려고 目下實施中인데 今年中에는 玄米約八十三萬石의 貯藏設備가 完成될豫定이다 다시昨年에 日本에서 米穀統制調査會의 附帶決議에 依하야 朝鮮米移出統制計劃을 樹立하고 正租簡易倉庫增設二十二個所玄米換算十萬石

野積 玄米換算四十萬石 道費買取의玄米換算二十三萬石等의 奬勵施設을 行하고 既定施設과合하야玄米換算百五十六萬石의 米穀을貯藏하야 米穀의移出을月別로平均식히려하는것으로 이것에다 시正租三百萬石의 貯藏을할수 잇는施設이된다 要컨대現在의 施設을擴張하야 大略同樣의施設을할때에는自制的統制는 目的을達하는셈이다 그具體的方法은 決定된것은아니나 從來와相違되는點은强制貯藏으로하야 朝鮮은大體 아래와가티 適用될터이다

(一) 米價가一定價格에達하지못할時는貯藏의處分을不許함

(一) 貯藏에對한 補償은一個年으로하야 貯藏處分의 不能할時는 當局은 米穀年度에入하기前에 最低價格으로買上할것

(一) 貯藏은農家의民倉或은倉庫에入하야 當局의管理를받을것

(一) 貯藏奬勵補助金은 石一圓以內

(一) 貯藏正租에對하야는低利資金融通할것等

朝鮮米의 買上發表 十月末되다고

朝鮮米買上은十月末發表될모양인데昨年度의買上은一二回가成績不良하야三回째부터漸次盛況을呈함에 至하얏다그리고 今年은勝頃에 應募者殺到될것으로 當局에서는豫想하고農林省도 米倉도이準備에大奔忙하다

水利組合資金 借換과利下로

總督府에서는 水組救濟第一次計劃에基한 年利八分以上의高利債借換을今春으로써 完了하엿는데 政府內의 低金利政策이奏効하야 一般市中金利가低落된實情과 水組資金取扱銀行會社, 東拓, 殖銀의社債發行利廻는東拓年五分 殖銀四分五厘等을보아더욱 第二次高價借換을企劃하야 이미今般碓井土地改良課長의 渡東으로 實現된百萬圓의 低利融通을受하야 年利七分以上의 高利資金에苦惱하고잇는 水組를救濟하기로決定하고近日 東拓, 殖銀兩社代表를招致하야 救濟組合의決定을하기로 되엿는바 此에依하야第二次高利債借換은 低資融通과取扱銀行會社의 自己資金과金利低下에 依하야年利七分을目標로 七分以上을漸次七分以下로借換하리라고 觀測된다 그리고目下 七分以上의借換을要하는水組土改資金은 米增殖計劃前과後를 合하야東拓一千九百七十萬圓 殖銀二千五百萬圓合計三千四百七十萬圓이다

昭和水組 明春부터着工

蒙利面積二萬五千町步 減段한다는이때에

産米減段案이 盛傳하는同時에着工이中止될것으로 注目되든昭和水利組合의 運命에對하야는總督府土地改良課에서는 豫定대로工事를進行할 意向이라고한다 昭和水利의着工認可申請은 工事設計書를添附하야十一月中에 提出하기로되엿는데總督府에서는 될수잇스면審査를速히하야年度內에 認可하고 來春初工事케할方針인데 工事費概算千五六百萬圓 蒙利面積二萬五千町步라는 世界第二의(第一은濠洲에잇다)의大水利組合을實現케되는모양이다 그리고그補助金은 豫算關係도잇서大體二百五六十萬圓에止할것이며 設計費創立事務費等으로 約三十萬圓創立費를消費하고잇다.

濠洲聯邦政府 뗌핑稅의制定?

大英帝國에는特惠關稅로 日本에서抗議訓令

【聯合東京電話】 濠洲聯邦政府는이번大英帝國에特惠關稅를 行하는同時에 他方뗌핑稅創始를企圖하고 그結果日本對濠輸出綿製品에至大한影響을與할에鑑하야 廣田外相은在씨드니村井總領事에게詳報할것을訓電하는同時에他面濠洲聯邦政府에嚴重抗議하야 그反省을促進하도록六日訓令을發하얏다

產金買上價格 引上可否의兩論

英米金塊時勢昂騰에伴하야 大藏、商工見解相異

론돈 金塊時勢의 暴騰을伴하야 뉴욕에서도 金塊時勢가英米크로스를 無視하고全혀 론돈高에 追隨되는狀態이다 그래서 米國産金公表時勢는 三十二弗十二仙으로 金塊時勢發表以來 第二次의新高價를 나타냇다 그런데 日本의産金買上價는 英米兩金塊市場과 너무差가 잇슴으로 産金業者間에도 産金買上價格改正을 促하는터이라고 한다 日本의爲替政策이 요새의二十八弗臺로 下半期貿易關係가 有利하다고 보면 或은 産金買上價를 引上하는것이 當然하나 對米爲替가 앞으로 昻騰한다고 豫想하면 買上價를 引上할必要가 업슬것이다 그런데 商品金에 對한商工業의見解는 大藏省과 달느며 또는 産金業者間에는 다시産金買上價의引上說과 特許輸出說이 擡頭하는터이라고 한다

朝銀買上價 搖之不動!

市中보다約二圓低

別項과가티 國際金塊暴騰으로 日本證券界에서는 日銀의産金買入價를 不遠改正케 되리라하야 金鑛株는 能時代를 演出하고잇는데 七日外지도 日銀은 金一匁八圓八十八錢을不變하고잇고 朝鮮銀行에서도 八圓八十錢에 不動인데 市中買入市勢는 逐日昂騰되어 七日은 本町側이十圓七十五錢 鍾路側이 十圓六十錢으로 朝銀과의差가 本町側은一圓九十五錢 鍾路側은一圓八十錢으로 擴大되어잇는데 市中商人側으로서는 産金價引上說에 思惑(오모와쿠)으로알흥으로더 살形勢가보이는터이다

全州商議設置 總督府서審議中

全北道全州邑에서는商工會議所設立認可申請을總督府商工課에提出하얏는데目下審議中으로 大田과同時에認可指令될模樣이다

慶一、鮮南 兩行合併 月末總會開催

大邱慶一, 鮮南兩銀行의合倂은新銀行令에依한 失格銀行營業猶豫期間이今年末로서 終了될터임으로 今年內에合倂一切의法律手續을完了하야 總督府에 認可申請許可를 受할 必要가 잇스므로 今月末合倂總會를開催하기로內定하야 鮮南小倉武之助氏는 七日入城本府에 協議中인데 合倂案은이미總督府와鮮銀에서 雙方의主張을聽取한 裁定案을 作成하얏스므로同案에基하야 合倂케될모양이다 그리고裁定案은 雙方의主張과 相當한 距離가 잇슬모양이다

中部의蓬萊米 出廻開始이다

【商通臺北發電報】 中部産地의蓬萊米는五、六日前부터多少出廻가始作되엿는데 靑米가아즉도混入하고잇슴으로 移出에는 不適하야 島內 消費米로 取扱되고 時勢는百五十斤入一袋九圓五十錢가량을 唱한다그리고産地로서는 一齊히베여드리기를始作하얏는데日本에移出함은 조금느저질모양이다

紅蔘의 拂下協定 月末부터開始

總督府專賣局對 京城三井의今年度産紅蔘拂下數量價格協定은 今月初에開始할豫定이든바 專賣局長 係課長의更迭로豫定보다多少遲延되여今月末에協定하기로되엿다三井側에서는 아직도前二個年分의拂下品이不賣로滯留되여잇고今後의販賣政策이 樹立되지안케매문에 專賣局에對하야 可及的讓步하기를 要望하기로된모양이다 따라서價格도 普通이라고하면 總督府關係에依하야決定될것이나 今年은總督府를超越하야 環境變動에 愼重하야商議할모양이다

株式 東新二百圓

形勢俄然急轉 當地는百九十九圓七十錢

商況 (七日)

昨後場大爆發의뒤를 이어今前場은東京東新百九十九圓十錢 大阪東新百九十九圓三十錢을보고 (外電은 爲替二十八弗十二仙半 스텔四十六弗八分三으로不變 米棉一圓二十五錢低) 으로保勢 當地東新이二圓二十錢高인 百九十九圓四十錢에寄後九圓七十錢에까지올나二百圓大關門을內迫하고九圓五十錢大引△大新百十六圓丁에二十錢高寄後六圓七十錢大引△朝新三十一圓八十錢에十錢高寄後五十錢으로錢에一圓四十錢高寄後三圓九十錢大引△日産百十四圓六十錢에四十錢低寄後八圓五十錢大引△安取六圓九十錢△拓新七圓十錢이엇섯다

의活躍에依據되는터임과 增稅赤字公債發行의豫算編成方針을 好感하며國內인 푸레景氣期待等外에는 어느點으로보나 東新이底入되지도안코 一氣로棒上하리라고推測할수업섯는데 全然豫想밧그로十餘圓이한숨에 棒上되어二百圓大關門을突破하얏슴으로 그勢에對하야서는 弱氣로서는俄然失色치아니할수업다 지금에잇서 材料이니무엇이니를 云爲키보다는 市勢自體가그만큼强烈한爆發을演한點에 一應敬意를表치아니할수업는터로 前途如何에對하야서는 一應敬意를 表하고 ...

騰反騰하는바람에米價도또한昂騰할模樣이다何如間財界의事情은어떠라할만한 曙光이업스나 人爲的으로 好景氣를挑發하려고 하므로購買力의如何는不拘하고 諸物價만은 騰貴를策하고잇다그런데米만은諸物價에比하야 最低位에잇는關係上農家의疲弊가全혀改善狀態임에따라政府는

市勢에큰異狀

外電不良이나 重要商品不勢나 國際政局不安等 모든惡材料에 反抗하야 昨日一氣棒上되어形勢俄然一轉된 東新은東京後場이二百一圓二十錢의 高價外지 잇섯스며 今前場은大阪도二百圓關門突破이오 當地는百九十九圓七十錢에外지올나 大關門 肉迫의活躍이엇는데 東京은十二圓方의 棒上을하로동안에演하얏다 너무나 騰勢가爆發的인배문에 硬軟이 모다意外의 생각을가질수잇고 惡材料를無視코 奔騰된이市勢의前奏라할수잇고 弱氣로서는商方針에動搖를招치아니할수업는 程度로形勢가 突變한實情인데 昨日의爆發로 罫線上으로는中勢나 大勢가모다 買線으로變하얏다하며 一部熱心强氣는二百圓以上에서 여러번騰勢가 挫折되엇든 그二百二十九圓臺도 우수웁게 上廻하리라는소리外지 생기게되어 市勢人氣에큰異變이생긴 모양이다 모든것징거리는 解消되엇다보아 强氣는 强氣맘대로買轉換키는 아즉도 不安이업지안으며 또는再次大逆轉이잇스리라하야 弱氣를固執키도 市勢의騰勢가 平凡치아니한點으로보아 어려운터이다

形勢逆睹至難

金幣와紙幣間에 革命的價値變革이생기어 日銀의買上價八圓八十八錢도 結局은十三、四圓으로改正되리라는 豫想下에金鑛株萬能時代를演하고 日産株

株界六感

熱是熱非는 且置하고 내리弱氣를主張해온六感子 敗軍少將이라 무슨말이잇슬고 ✕ 나종일은 나종으로밀고 一氣로 하로동안에 十餘圓이 棒上된騰勢의 强烈함에對하야서는一應敬意를表할수밧게 强氣들은 眞正한큰市勢의序幕이라고 큰소리하는 모양이오 罫線上으로도 大中勢線이모다 買線이라한다 ✕ 그러나未練이잇서하는소리가 아니라 市勢는 强하것만은 强氣로轉變할생각은아니난다 ✕ 나보기에는 이번爆發에無理가잇는것이라 아니할수업고 좀더形勢를 靜觀코저 할연一休後月曜가어지될지

米期 稍漸强調

前場續高 昨後場阪地二十三圓五十錢止와共히二十圓七十五錢에 場을止한當市場은今朝에入하야 阪地初付二十三圓五十九錢인九丁高를據하고 二十七圓七十七錢인二丁高로場을始한後 阪地二圓五十四錢으로 更히五十九錢外지 反騰하얏다아七十九錢外지返戻하엿다가結局阪止六十錢과共히七十五錢에 止場하다

後場强調 後場은 二十圓七十七錢에 二丁高로始場後三節八十錢에올느고 四節七十八으로五節七十七錢에 伸惱이오 別欄가티止場하다

騰勢도亦遲遲

市勢는 株式高의影響을受하야 上分岐의氣勢를보이고 잇스나 그步幅은 僅히二十丁未滿으로 騰勢그것도 또한遲遲한觀이업지아니하다 米價의政策과米國의平價切下說이 强材를形成하고잇스나 米의實際事情으로본다면 到底히昂騰을許할餘地가 업다 果然米價의前途大勢가政策의 實現을伴하야昂騰一途로 向하게될지又는今後新米의 分이濃厚한출렁어느程度外지의反落을 告할지아즉迷路에서 彷徨하는 狀態임으로政策만을 期待하고 買方針을固執할수도 업다 何如間大勢는騰落間에 處할市勢가 업술것임으로잘아 리小掬主義를取하기만 不如할 것갓다

株高로昂騰?

오래동안二十圓六十錢臺를中心으로하든保勢는그자리를떠나先限은七十錢臺로中限은又一層頑强하야二十一圓外지反騰하엿다 그原因의所在는政府의米價政策이 唯一한强材가되어잇슬뿐아니라米國의平價切下問題가擡頭하자金價가昂騰하고 덜아서日産株의暴騰을비롯하야 諸株가追

米豆餘話

오래동안六十錢臺에서保合하다가約二十丁의昂騰을告하엿다 ◇ 近日市勢로는大暴騰인걸 二十丁未滿의昂騰을示하기는하엿다만伸力도또한鈍한모양이니참아리休戰修養하기만不如? ◇ 米國의平價切下說이擡頭하자 株價가昂騰하고달아서米價도 此에追隨한모양 ◇ 何如間市勢는大豐作의弱材에는少毫도行動을加하지안코强材만에는電光石火的으로行動을하니 實安心은到底히못할모양 ◇ 果然問題의米統制案은언제나 發表되며또어떠한良策을實施할는지此에달아 一波瀾을惹起할터이지 ◇ 그러나 커러나米價의前途는 步幅이漸次狹少할모양이니 定期師의用武할역도 좁아질모 양이니 結局은不禁而自禁이 나아니될는지몰나

朝取仁川支店 十一日全休

朝取仁川支店에서는 來十一日은 仁川神社大祭와 開港五十週年에當함으로 例年後場만休會하얏던것을 今年은前後場共히全休키로되엇다

어떠케하더라도米價低落을防止하려고 가진政策을苦究中임으로비록人爲的이라할지라도容易히低價는許하지안을것갓다

各地正米

◇京城强合 新米古米共히實物이薄하고産地期米高에伴하야十錢强合인三等二十圓三十錢四等二十圓十五錢

◇仁川引締 原料拂底를告한데다가 期米高와賣方의態度硬化로氣配十錢引締인㊂三等二十圓三十錢四等二十圓十五錢

◇釜山不昧 新米의出廻物도서 出現되어氣崩인機先今朝는環境高를보고移出側의買氣로도反騰이업시㊂三等十九圓四十錢四等十九圓二十錢으로保合

◇大邱强合 期米高를보고도日本이一向뒤지안코買注文이依然寥寥한狀態임으로買進은自重되어伸力이鈍하고强合程度로伸惱、아㊂三等十九圓四十錢四等十九圓二十錢

◇木浦保合 産地의出廻가乏하고亦是買付가鈍하나當用의買氣不撓이오 休日을앞두고實買가적어保合인㊂三等二十一圓丁四等二十圓七十錢

◇群山一段高 出廻업고 秋夕關係와天候不良으로實物이杜絶된一方定期高와日本買付一層熾烈化로市況의一段高인㊂三等二十一圓四十錢四等二十一圓三十錢唱

◇鎭南浦反撥 天候惡化豫想과定期高로買氣를促하야當用買取良好로人氣反撥되어㊂三等二十一圓三十錢四等二十一圓二十錢으로二十錢高

株式短期・現株

朝取短期 七日

前場	寄付	大引	高價	低價
朝取	—	[illegible]	[illegible]	[illegible]
朝新	三二·〇	三二·〇	三二·〇	三一·五〇
朝紡	—	—	—	—
大新	一一六·二〇	一一六·七〇	一一六·七〇	一一六·二〇
東新	一九九·四〇	一九九·五〇	一九九·七〇	一九九·四〇
日産	一一四·六〇	一一四·〇〇	一一四·六〇	一一三·五〇
日新	九八·一〇	九八·五〇	九八·五〇	九八·一〇
安取	—	—	七〇	七〇
拓新	—	—	—	—

後場	寄付	大引	高價	低價
朝取	—	—	—	—
朝新	—	—	—	—
朝紡	—	—	—	—
大新	—	—	—	—
東新	—	—	—	—
日産	—	—	—	—
日新	—	—	—	—
安取	—	—	—	—
拓新	—	—	—	—

朝取短期賣買高 合計 [illegible] 累計 [illegible]

算定代引日步

株名	算定	日步	代引	取組
朝取	[illegible]	[illegible]	[illegible]	[illegible]
朝新	[illegible]	[illegible]	[illegible]	[illegible]
大新	[illegible]	[illegible]	[illegible]	[illegible]
朝紡	—	—	—	—
安取	[illegible]	[illegible]	[illegible]	[illegible]
東新	[illegible]	[illegible]	[illegible]	[illegible]
日産	[illegible]	[illegible]	[illegible]	[illegible]
日新	[illegible]	[illegible]	[illegible]	[illegible]
拓新	[illegible]	[illegible]	[illegible]	[illegible]
滿鐵新	—	—	—	—
東新	[illegible]	[illegible]	[illegible]	[illegible]

東京現株

株名	價	株名	價
東株	一九〇·〇〇	同新	一九九·五〇
朝銀	六九·五〇	同新	一七·二〇
殖銀	六三·三〇	同新	三一·三〇
滿鐵	六六·一〇	同新	六七·九〇
東拓	一九·四〇	同新	一八·六〇
富士紡	六三·〇〇	日石	四九·五〇

東京短期

	寄付	大引	高價	低價
東新前	一九九·一〇	二〇一·一〇	二〇一·六〇	一九八·六〇
東新後	—	—	—	—

大阪短期

前場	寄付	大引	高價	低價
大新	一一六·〇〇	一一七·二〇	一一七·二〇	一一五·九〇
鐘新	一三三·五〇	一三三·〇〇	一三三·七〇	一三三·〇〇
日産	一一三·七〇	一一四·一〇	一一四·七〇	一一三·七〇
東新	一九九·三〇	一九九·八〇	二〇〇·三〇	一九九·〇〇

大阪長期

株名	前寄	前引	後寄	後引
大株	一二〇·三〇	一二〇·五〇	—	—
同新	一二六·〇〇	一二六·〇〇	—	—
鐘紡	一三五·一〇	一三五·一〇	—	—
同新	一三三·六〇	一三三·六〇	—	—

期米

朝取期米 (七日) · **朝鮮各地期米** · **大阪期米** · **東京期米** · **日本各地期米** · **釜山期米**

	當限	中限	先限
朝取 前場 一節	二〇·七九	二〇·九〇	二〇·七七
朝取 後場 一節	二〇·八〇	二〇·九九	二〇·七七

(各節 價格 [illegible])

朝取各店倭合 當限 中限 先限 賣方·買方 [illegible]

京城正米・仁川正米・仁川大豆

京城正米

	價格
㊂三等米	二〇·三〇
同 四等米	二〇·一五
地稻精白米	[illegible]
一等玄米	[illegible]

合計 本期總計 [illegible]

仁川正米

	單位	價格
㊂三等米	一石	二〇·三〇
同 四等米	一石	二〇·一五
無檢查地方米	一石	[illegible]
一等精白米	一石	[illegible]
在來正租	一斤	[illegible]
改良正租	一斤	[illegible]

仁川大豆

	單位	價格
龍山大豆	一石	一三·〇〇
長淵大豆	一石	一三·〇〇
金川大豆	一石	一二·九〇
海州大豆	一石	[illegible]
天安大豆	一石	[illegible]

大阪市中定期

大阪米 · 大阪綿花 · 橫濱生絲 · 大阪人絹 · 大阪砂糖 · 京城綿糸布市場 · 滿洲商況 · 海外砂糖 · 豆粕冲値 · 朝鮮現物 · 北海道現物 [illegible]

金融

朝銀金買入價 一匁 八圓八十錢

對外爲替 對英 一志二片十六分一 · 對米 二十八弗八分七 · 上海 三三圓五〇錢

朝鮮銀行券 發行高 [illegible] · 準備保證 [illegible] · 保證準備 [illegible]

日本銀行券 發行高 [illegible] · 正貨準備 [illegible] · 預金高 [illegible] · 貸出高 [illegible]

日本金利 日歩 [illegible] · 無條件 [illegible] · 翌日 [illegible] · 六十日 [illegible]

京城手形交換 枚數 [illegible] · 金額 [illegible]

海外 倫敦銀塊 · 紐育銀塊 · 英米爲替 · 米日爲替 · 米棉 · 印棉 · 스톨 · 아니곤타 [illegible]